

**Neufassung der Prüfungsordnung  
für den Masterstudiengang  
„Wirtschafts- und  
Rechtswissenschaften“  
an der Carl von Ossietzky  
Universität Oldenburg**

**vom 14.10.2010**

Die Carl von Ossietzky Universität Oldenburg hat die folgende Neufassung der Prüfungsordnung für den Masterstudiengang „Wirtschafts- und Rechtswissenschaften“ beschlossen. Sie wurde gemäß § 37 Abs. 1 Niedersächsisches Hochschulgesetz vom Präsidium genehmigt.

**Inhaltsverzeichnis**

- § 1 Studienziele
- § 2 Hochschulgrad
- § 3 Zweck und Inhalt der Masterprüfung
- § 4 Dauer und Gliederung des Studiums
- § 5 Prüfungsleistungen
- § 6 Durchführung der Prüfungen
- § 7 Wiederholung von Prüfungsleistungen
- § 8 Anmeldung und Zulassung zur Masterthesis
- § 9 Masterthesis
- § 10 Ergebnis der Masterprüfung
- § 11 Prüfungsausschuss
- § 12 Prüfende und Beisitzende
- § 13 Anrechnung von Studienzeiten und Prüfungsleistungen
- § 14 Öffentlichkeit von Prüfungen
- § 15 Versäumnis, Rücktritt, Täuschung, Ordnungsverstoß
- § 16 Bewertung von Prüfungsleistungen und Bildung der Note
- § 17 Zeugnis, Master-Urkunde und Diploma Supplement
- § 18 Ungültigkeit der Master-Prüfung
- § 19 Einsicht in die Prüfungsakte
- § 20 Hochschulöffentliche Bekanntmachung des Prüfungsausschusses
- § 21 Einzelfallentscheidungen, Widerspruchsverfahren
- § 22 Inkrafttreten

**§ 1  
Studienziele**

(1) Ziel des Studienganges ist der auf Kenntnissen in der Volkswirtschaftslehre, der Betriebswirtschaftslehre und den Rechtswissenschaften basierende vertiefte Erwerb von Kenntnissen sowie deren interdisziplinäre Verknüpfung zu einer wirtschafts- und rechtswissenschaftlichen Gesamtqualifikation.

(2) Die Studierenden sollen zu selbständiger praxisbezogener und wissenschaftlicher Arbeit sowie dazu befähigt werden, selbständig und im Zusammenwirken mit Anderen in den genannten Disziplinen wissenschaftliche Erkenntnisse zu gewinnen und deren Bedeutung für die Gesellschaft und die berufliche Praxis zu erkennen. Durch geeignete Stoffauswahl und Erarbeitung eines kritischen Verständnisses der wissenschaftlichen Methoden werden die Kenntnisse und die Lernfähigkeit vermittelt, die für interdisziplinäres Arbeiten und Forschen in diesen Fachgebieten erforderlich sind.

(3) Die Studierenden werden befähigt, aus ökonomischer Perspektive Rechtsnormen nicht nur als Rahmenbedingung von Handeln zu begreifen, sondern auch als Gestaltungsmittel zu nutzen und Rechtsnormen wirtschafts- und sozialwissenschaftlich informiert anzuwenden.

**§ 2  
Hochschulgrad**

Nach bestandener Masterprüfung verleiht die Carl von Ossietzky Universität durch die Fakultät II – Informatik, Wirtschafts- und Rechtswissenschaften den Hochschulgrad „Master of Arts (M.A.)“ und stellt darüber eine Urkunde (Anlage 1) aus, die auf Antrag auch in englischer Sprache ausgefertigt wird (Anlage 1 a).

**§ 3  
Zweck und Inhalt der Masterprüfung**

(1) Die Masterprüfung ist ein auf einer vorangehenden Bachelorprüfung in Wirtschaftswissenschaften, Betriebswirtschaftslehre mit juristischem Schwerpunkt oder Rechtswissenschaften aufbauender weiterer berufsqualifizierender Abschluss. Die Absolventinnen und Absolventen weisen durch diese Prüfung nach, dass sie die Zusammenhänge und insbesondere die interdisziplinären Zusammenhänge von Wirtschafts- und Rechtswissenschaften überblicken und in der Lage sind, wissenschaftliche Methoden und Erkenntnisse anzuwenden und die für den Übergang in die Berufspraxis oder die wissenschaftliche Weiterqualifikation notwendigen Fachkenntnisse erworben haben.

(2) Die Prüfungsleistungen sind so gestaltet, dass sie geeignet sind, die Erreichung der in § 1 genannten Studienziele zu überprüfen.

**§ 4****Dauer und Gliederung des Studiums**

(1) Das Studium zum Master of Arts in Wirtschafts- und Rechtswissenschaften kann als Vollzeit- oder Teilzeitstudium absolviert werden. Die Regelstudienzeit beträgt vier Semester im Vollzeitmodus und acht Semester im Teilzeitmodus.

(2) Das Studium umfasst Leistungen im Umfang von 120 Kreditpunkten nach dem European Credit Transfer System (ECTS). Für jedes erfolgreich mit einer Prüfungsleistung abgeschlossene Modul werden sechs Kreditpunkte vergeben, für das Masterabschlussmodul werden 30 Kreditpunkte vergeben. Hiervon entfallen 24 Kreditpunkte auf die Masterthesis sowie sechs Kreditpunkte auf das begleitende Forschungskolloquium. Das Studium ist so aufgebaut, dass in jedem Semester in der Regel 30 Kreditpunkte erworben werden können, bei Teilzeitmodus in der Regel zwölf oder 18 Kreditpunkte je Semester.

(3) Die Studieninhalte werden durch 15 Pflicht-, Wahlpflicht- und Wahlmodule vermittelt. Sieben Basismodule vermitteln die systematischen Grundlagen der Wirtschafts- und Rechtswissenschaften auf fortgeschrittenem Niveau und ermöglichen den Studierenden den Ausgleich von Unterschieden in den Vorkenntnissen. Sechs bis sieben Schwerpunktmodule ermöglichen die interdisziplinäre Vertiefung von Kenntnissen der Wirtschafts- und Rechtswissenschaften in den Schwerpunkten Transnational Economics and Law (TEL), Führung von Unternehmen und gesellschaftliche Organisation (FUGO), Auditing, Finance, Taxation (AFT), Management, Entrepreneurship, Controlling (ManE-Co), Recht der Wirtschaft (RdW) und China – Wirtschaft und Sprache (China). Ein bis zwei Ergänzungsmodule ermöglichen als Wahlmodule den Studierenden die interdisziplinäre Vertiefung der gewählten Schwerpunkte. Die einzelnen Schwerpunkte sprechen für jedes Ergänzungsmodul, sofern diese angeboten werden, mindestens eine Empfehlung aus. Studierende können als Ergänzungsmodule auch andere Module aus dem Angebot der Masterstudiengänge der Fakultät II wählen.

(4) Fachübergreifende Kenntnisse in den Bereichen Methodenkompetenz, Selbstmanagementkompetenz und Sozialkompetenz werden fachlich integriert vermittelt, insbesondere in je einem der Module eines jeden Schwerpunktes (außer China: Wirtschaft und Sprache) und zwar in den Modulen TEL 6, FUGO 1, AFT 6, ManECo 6 und RdW 2. Darüber hinaus wählen die Studierenden aus dem Angebot des Basismoduls MM 4 ein Angebot zum Sprach- oder Methodenkompetenzerwerb.

(5) Die Inhalte der Module ergeben sich aus der Anlage 4 der Prüfungsordnung

**§ 5****Prüfungsleistungen**

(1) Folgende Prüfungsformen kommen für die Modulprüfungen in Betracht:

Hausarbeit (Absatz 3),

schriftlich ausgearbeitetes Referat mit Disputation (Absatz 4),

Klausur (Absatz 5),

mündliche Prüfung (Absatz 6),

Portfolio (Absatz 7),

Projektbericht (Absatz 8) oder

Forschungskolloquium (Absatz 9).

(2) Prüfungsleistungen können in geeigneten Fällen auch in Form von Gruppenarbeiten erbracht werden. Der als Prüfungsleistung zu bewertende Beitrag jedes einzelnen Gruppenmitglieds muss die an die Prüfung zu stellenden Anforderungen erfüllen sowie als individuelle Prüfungsleistung auf Grund der Angabe von Abschnitten, Seitenzahlen oder anderen objektiven Kriterien klar erkennbar, deutlich abgrenzbar und für sich bewertbar sein.

(3) Die Hausarbeit ist eine selbständige schriftliche Bearbeitung einer fachspezifischen oder fächerübergreifenden Aufgabenstellung unter Einbeziehung und Auswertung einschlägiger Literatur. Die Bearbeitungszeit beträgt vier Wochen. Der geschriebene Text soll zwischen 30 000 und 45 000 Zeichen mit Leerzeichen (ca. 15 – 20 Seiten) umfassen. Der Studierenden oder dem Studierenden ist Gelegenheit zu Vorschlägen für die Aufgabenstellung zu geben. Auf begründeten Antrag der oder des Studierenden kann die Bearbeitungszeit bis zur Gesamtdauer von sechs Wochen verlängert werden.

(4) Ein Referat umfasst die eigenständige und vertiefte schriftliche Auseinandersetzung mit einem wissenschaftlichen Problem aus dem Arbeitszusammenhang der Lehrveranstaltung unter Einbeziehung und Auswertung einschlägiger Literatur, einen mündlichen Vortrag und eine Auseinandersetzung in einer anschließenden Diskussion. Absatz 3, Sätze 2 – 4 gelten entsprechend.

(5) In einer Klausur soll die oder der Studierende nachweisen, dass sie oder er in begrenzter Zeit, mit begrenzten Hilfsmitteln und unter Aufsicht mit den geläufigen Methoden des Fachs ein Problem erkennen und Wege zu einer Lösung finden kann. Die Bearbeitungszeit beträgt bis zu zwei Stunden.

(6) Die mündliche Prüfung dient dem Nachweis der Fähigkeit, wirtschaftswissenschaftliche und rechtliche Probleme zu erfassen, wissenschaftsadäquate oder praxisgerechte Lösungen zu entwickeln und

diese verständlich darzustellen und argumentativ zu vertreten. Die Prüfung findet als Einzelprüfung oder als Gruppenprüfung mit bis zu drei Studierenden vor einer Prüferin oder einem Prüfer und einer Beisitzerin oder einem Beisitzer statt. Die oder der Beisitzende ist vor der Notenfestsetzung zu hören. Die Dauer der Prüfung beträgt je Kandidatin oder Kandidaten 30 Minuten. Die wesentlichen Gegenstände der Prüfung, die Bewertung der Prüfungsleistung und die tragenden Erwägungen der Bewertungsentscheidung sind in einem Protokoll festzuhalten. Dieses ist von den Prüfenden und den Beisitzenden zu unterschreiben.

(7) Ein Portfolio umfasst ein Lerntagebuch mit bis zu fünf Teilleistungen aus dem Fachgebiet eines Moduls.

(8) Ein Projektbericht umfasst die auf der Diskussion in den Modulveranstaltungen beruhende Erarbeitung eines größeren Teilbeitrags zu einem Gesamtprojekt aller Teilnehmenden des Moduls, das zum Beispiel der Veröffentlichung der wesentlichen Modulergebnisse dient (wissenschaftlicher Bericht). Zur Leistungserbringung gehören bis zu drei weitere Teilleistungen, darunter auch eine Präsentation. Für den wissenschaftlichen Bericht gelten Absatz 3 Sätze 2 bis 4 entsprechend. Abweichend davon kann auch eine elektronische Veröffentlichung der Ergebnisse ermöglicht werden.

(9) Im Forschungskolloquium zur Masterthesis wird nach einem Drittel der Vorlesungszeit eine Gliederung der Masterthesis sowie nach zwei Dritteln der Vorlesungszeit eine mündliche, durch schriftliche Thesen unterstützte Präsentation von Zwischenergebnissen der Arbeit abgeleistet. Die schriftlichen Thesen können auch in Form einer Powerpoint-Präsentation oder eines ähnlichen Mediums vorgelegt werden. Dieser Leistungsnachweis wird nicht benotet.

## § 6

### Durchführung der Prüfungen

(1) Von den insgesamt 15 studienbegleitenden Prüfungsleistungen der Pflicht- und der Wahlpflichtmodule dürfen höchstens acht Prüfungsleistungen entweder als Klausur oder Portfolio erbracht werden.

(2) Die Aufgabe für die Prüfungsleistung wird von den Prüfenden festgelegt.

(3) Die Prüfungsleistungen müssen in dem Semester, in dem das jeweilige Modul endet, einschließlich der folgenden veranstaltungsfreien Zeit erstmalig vollständig erbracht und bewertet werden.

(4) Macht die oder der Studierende glaubhaft, dass sie oder er wegen länger andauernder oder ständiger körperlicher Beschwerden oder Behinderung oder wegen familiärer Betreuungsaufgaben

oder aufgrund der Schutzbestimmungen des Mutterschutzes nicht in der Lage ist, Prüfungsleistungen ganz oder teilweise in der vorgeschriebenen Bearbeitungszeit und/oder Form abzulegen, ist ihr oder ihm durch den Prüfungsausschuss zu ermöglichen, die Prüfungsleistungen innerhalb einer verlängerten Bearbeitungszeit oder eine gleichwertige Prüfungsleistung in einer anderen Form zu erbringen. Dazu kann die Vorlage eines amtsärztlichen Attests verlangt werden.

(5) Auf begründeten Antrag hin können Studierende der entsprechenden Bachelorstudiengänge an der Carl von Ossietzky Universität Oldenburg vorzeitig Mastermodule belegen und Modulprüfungen bis zu insgesamt 30 Kreditpunkte erwerben, wenn sie im Zeitpunkt der Antragstellung mindestens 120 Kreditpunkte im Bachelor-Studium erworben haben. Über den Antrag entscheidet der Prüfungsausschuss. Die Bewerbung zum Masterstudiengang Wirtschafts- und Rechtswissenschaften und die Entscheidung über die Aufnahme bleiben von diesem Verfahren unberührt.

## § 7

### Wiederholung von Prüfungsleistungen

(1) Nicht bestandene Modulprüfungen können zweimal wiederholt werden. Die erste Wiederholungsprüfung findet spätestens in dem Semester statt, das auf das Semester folgt, in dem die Prüfung zuerst angeboten wurde.

(2) Der Prüfungsausschuss legt die Prüfungstermine und die Termine der Wiederholungsprüfungen fest.

## § 8

### Anmeldung und Zulassung zur Masterthesis

(1) Die Anmeldung zur Masterthesis erfolgt in der Regel im dritten Semester, bei Teilzeitstudium im fünften Semester. Dem Antrag auf Zulassung beizufügen sind Nachweise über zehn erfolgreich erbrachte studienbegleitende Prüfungsleistungen mit insgesamt 60 Kreditpunkten sowie ein Vorschlag für das Thema der Masterthesis bzw. für den Themenbereich, dem das Thema für die Masterthesis entnommen werden soll, ferner gegebenenfalls ein Antrag auf Vergabe des Themas als Gruppenarbeit und Vorschläge bezüglich der Auswahl der Prüfenden.

(2) Über die Zulassung entscheidet der Prüfungsausschuss.

## § 9

### Masterthesis

(1) Die Masterthesis soll zeigen, dass die oder der Studierende in der Lage ist, ein wissenschaftliches

Problem selbständig nach wissenschaftlichen Methoden und anwendungsbezogen zu bearbeiten. Das Thema der Masterthesis ist so zu wählen, dass die oder der Studierende ihre vertieften Kenntnisse in den Wirtschafts- und Rechtswissenschaften sowie die Fähigkeit zu selbständiger, interdisziplinärer, wissenschaftlicher und praxisbezogener Arbeit einschließlich der Beherrschung wissenschaftlicher Methoden nachweisen kann. Der Umfang der Masterthesis Umfang soll 200.000 Zeichen mit Leerzeichen (ca. 80 Seiten) ohne Anlagen nicht überschreiten.

(2) Die Anfertigung der Masterthesis wird durch ein Forschungskolloquium begleitet, das der Vertiefung der wissenschaftlichen Methodenkompetenz dient und in dem ein Leistungsnachweis gem. § 5 Abs. 9 zu erbringen ist.

(3) Die Bearbeitungszeit für die Masterthesis beträgt fünf Monate. Das Thema kann nur einmal und nur innerhalb der ersten vier Wochen zurückgegeben werden. Im Einzelfall kann auf begründeten Antrag der Prüfungsausschuss die Bearbeitungszeit ausnahmsweise um höchstens vier Wochen verlängern.

(4) Das Thema der Masterthesis kann von den nach § 12 Prüfungsberechtigten gestellt und betreut werden. Es wird nach Anhörung der Kandidatin oder des Kandidaten durch die erste Gutachterin oder den ersten Gutachter festgelegt. Der Prüfungsausschuss genehmigt das Thema der Masterthesis und bestellt zwei Gutachterinnen oder Gutachter, von denen eine die Betreuerin oder der Betreuer ist.

(5) Die Masterthesis ist in deutscher oder englischer Sprache abzufassen. Über Ausnahmen entscheidet der Prüfungsausschuss auf Antrag der oder des Studierenden mit Zustimmung der Betreuerin oder des Betreuers der Arbeit.

(6) Die Masterthesis ist fristgemäß in drei gebundenen Exemplaren bei der oder dem Vorsitzenden des Prüfungsausschusses abzuliefern. Der Abgabezeitpunkt ist aktenkundig zu machen. Bei Versäumnis der Frist wird unter Berücksichtigung des § 15 die Arbeit von der oder dem Vorsitzenden des Prüfungsausschusses mit "nicht ausreichend" bewertet. Bei Abgabe der Masterthesis hat die oder der Studierende schriftlich zu versichern, dass sie ihre oder er seine Arbeit – bei einer Gruppenarbeit den entsprechend gekennzeichneten Anteil der Arbeit – selbständig verfasst und keine anderen als die angegebenen Quellen und Hilfsmittel verwendet hat. Wörtlich oder dem Sinn nach aus anderen Werken entnommene Stellen sind unter Angabe der Quellen kenntlich zu machen.

(7) Die Masterthesis ist von den bestellten Prüfenden innerhalb von sechs Wochen nach Abgabe zu bewerten. Ist eine Prüfende oder ein Prüfender verhindert, bestimmt der Prüfungsausschuss eine neue

Prüfende oder einen neuen Prüfer. Die oder der Studierende kann dazu einen Vorschlag unterbreiten.

(8) Weichen die von den beiden Prüfenden vergebenen Noten voneinander ab, so wird die Note der Masterthesis durch Mittelung der beiden vorgeschlagenen Noten bestimmt. Weichen die Noten um zwei volle Notenstufen oder mehr voneinander ab, so kann der Prüfungsausschuss auf Antrag der oder des Studierenden eine weitere Gutachterin oder einen weiteren Gutachter beauftragen. Die Bewertung ergibt sich dann aus dem Durchschnitt der beiden besten Bewertungen. Die Masterthesis gilt in diesem Fall nur als bestanden, wenn mindestens zwei Gutachterinnen oder Gutachter die Arbeit mit mindestens „ausreichend“ bewertet haben.

(9) Eine mit der Note "nicht ausreichend" bewertete Masterthesis kann auf Antrag einmal mit neuem Thema wiederholt werden. Der Antrag ist innerhalb von vier Wochen nach Bekanntgabe des Ergebnisses an den Prüfungsausschuss zu stellen. Eine Rückgabe des Themas ist bei der Wiederholung der Masterthesis nur zulässig, wenn die oder der Studierende von dieser Möglichkeit nicht schon bei der ersten Arbeit Gebrauch gemacht hat.

## § 10

### Ergebnis der Masterprüfung

(1) Wenn alle studienbegleitenden Modulprüfungen und die Masterthesis erfolgreich abgeschlossen worden sind, stellt der Prüfungsausschuss das Ergebnis der Masterprüfung förmlich fest.

(2) In die Gesamtnote der Masterprüfung gehen die Note der Masterabschlussprüfung mit 20 v. H. und die Noten der studienbegleitenden Prüfungsleistungen mit 80 v. H. ein.

(3) Der Prüfungsausschuss teilt der Studierenden oder dem Studierenden das Ergebnis der Prüfung unverzüglich schriftlich mit. Im Übrigen gelten die Vorschriften der §§ 17 ff. dieser Prüfungsordnung.

## § 11

### Prüfungsausschuss

(1) Für die Organisation der Prüfungen und zur Wahrnehmung der durch diese Prüfungsordnung zugewiesenen Aufgaben wird aus Mitgliedern der Fakultät ein Prüfungsausschuss gebildet. Ihm gehören fünf Mitglieder an, und zwar drei Mitglieder, die die Hochschullehrergruppe vertreten, ein Mitglied, das die Mitarbeitergruppe vertritt und hauptamtlich oder hauptberuflich in der Lehre tätig ist, sowie ein Mitglied der Studierendengruppe dieses Studiengangs. Ist eine Mitarbeitergruppe nicht vorhanden, fällt dieser Sitz der Hochschullehrergruppe zu. Der Vorsitz und der stellvertretende Vorsitz müssen von Mitgliedern der Hochschullehrergruppe ausgeübt werden; sie und die weiteren Mitglieder des Prü-

fungsausschusses sowie deren ständige Vertretungen werden durch die jeweiligen Gruppenvertretungen im Fakultätsrat gewählt. Das studentische Mitglied hat bei der Bewertung und Anrechnung von Prüfungs- und Studienleistungen nur beratende Stimme.

(2) Der Prüfungsausschuss stellt die Durchführung der Prüfungen sicher; die Mitglieder können an der Prüfung als Beobachtende teilnehmen. Er achtet darauf, dass die Bestimmungen des Niedersächsischen Hochschulgesetzes (NHG) und dieser Prüfungsordnung eingehalten werden. Er berichtet regelmäßig der Fakultät über die Entwicklung der Prüfungen und die Studienzeiten; hierbei ist besonders auf die Einhaltung der Regelstudienzeit und der Prüfungsfristen einzugehen und die Verteilung der Einzel- und Gesamtnoten darzustellen. Der Bericht ist in geeigneter Weise durch die Hochschule offen zu legen.

(3) Der Prüfungsausschuss fasst seine Beschlüsse mit der Mehrheit der abgegebenen gültigen Stimmen; Stimmenthaltungen gelten als nicht abgegebene Stimmen. Bei Stimmgleichheit entscheidet die Stimme der oder des Vorsitzenden, bei deren oder dessen Abwesenheit die Stimme der oder des stellvertretenden Vorsitzenden. Der Prüfungsausschuss ist beschlussfähig, wenn die Mehrheit seiner Mitglieder, darunter die oder der Vorsitzende oder stellvertretende Vorsitzende und ein weiteres stimmberechtigtes Mitglied der Hochschullehrergruppe, anwesend ist.

(4) Über die Sitzungen des Prüfungsausschusses wird ein Protokoll geführt; die wesentlichen Gegenstände der Erörterung und die Beschlüsse des Prüfungsausschusses sind darin festzuhalten.

(5) Die Amtszeit der Mitglieder des Prüfungsausschusses beträgt zwei Jahre, die des studentischen Mitglieds ein Jahr.

(6) Der Prüfungsausschuss kann Befugnisse widerruflich auf die Vorsitzende oder den Vorsitzenden und die stellvertretende Vorsitzende oder den stellvertretenden Vorsitzenden übertragen. Die oder der Vorsitzende bereitet die Beschlüsse des Prüfungsausschusses vor und führt sie aus. Sie oder er berichtet dem Prüfungsausschuss laufend über diese Tätigkeit. Das Prüfungsamt unterstützt die laufenden Geschäfte des Prüfungsausschusses.

(6) Die Sitzungen des Prüfungsausschusses sind nicht öffentlich. Die Mitglieder des Prüfungsausschusses und deren Vertretungen unterliegen der Amtsverschwiegenheit. Sofern sie nicht im öffentlichen Dienst stehen, werden sie durch die Vorsitzende oder den Vorsitzenden zur Verschwiegenheit zu verpflichtet.

## § 12

### Prüfende und Beisitzende

(1) Die Modulprüfungen werden durch die für die Module fachlich zuständigen und prüfungsberechtigten Mitglieder und Angehörigen dieser oder einer anderen Universität abgenommen. Im Ruhestand befindliche oder entpflichtete Professorinnen und Professoren haben das Recht, Prüfungen abzunehmen.

(2) Die Prüfenden werden vom zuständigen Fakultätsrat mit Verabschiedung des Modulangebots bestellt.

(3) Die Prüfenden müssen mindestens die durch die Prüfung festzustellende oder eine gleichwertige Qualifikation besitzen. Der Prüfungsausschuss stellt sicher, dass die Prüfenden in dem betreffenden Modul zur selbstständigen Lehre berechtigt sind.

(4) Die Modulprüfungen werden in der Regel von einer bzw. einem Prüfenden bewertet.

## § 13

### Anrechnung von Studienzeiten und Prüfungsleistungen

(1) Studienzeiten und Prüfungsleistungen in demselben Studiengang an einer Universität oder gleichwertigen Hochschule im europäischen Hochschulraum werden angerechnet. Eine Anrechnung kann nur bis zum Umfang von 60 Kreditpunkten erfolgen.

(2) Studienzeiten und Prüfungsleistungen in einem anderen Studiengang an einer Universität oder einer gleichgestellten Hochschule im Ausland werden angerechnet, soweit die Gleichwertigkeit festgestellt ist. Die Gleichwertigkeit ist festzustellen, wenn Studienzeiten und Prüfungsleistungen in Inhalt, Umfang und Anforderungen denjenigen dieses Studienganges im Wesentlichen entsprechen. Dabei ist kein schematischer Vergleich, sondern eine Gesamtbetrachtung und eine Gesamtbewertung im Hinblick auf die Bedeutung der Leistungen für den Zweck der Prüfungen nach § 3 vorzunehmen. Die in Absatz 1 beschriebene Höchstgrenze von 60 Kreditpunkten gilt entsprechend.

(3) Für Studienzeiten und Studien- und Prüfungsleistungen in staatlich anerkannten Fernstudien gilt Absatz 2 entsprechend.

(4) Werden Studien- und Prüfungsleistungen angerechnet, werden die Noten – soweit die Notensysteme vergleichbar sind – übernommen und in die Berechnung der Gesamtnote einbezogen. Bei unvergleichbaren Notensystemen erfolgt die Notenfestsetzung durch die jeweilige Fachvertreterin oder den jeweiligen Fachvertreter. Eine Kennzeichnung der Anrechnung im Zeugnis ist zulässig.

(5) Bei Vorliegen der Voraussetzungen nach dieser Vorschrift besteht ein Rechtsanspruch auf Anrechnung. Über die Anrechnung entscheidet auf Antrag der oder des Studierenden der Prüfungsausschuss.

#### **§ 14 Öffentlichkeit von Prüfungen**

Mündliche Prüfungen sind hochschulöffentlich. Dies gilt nicht für Studierende, die sich im gleichen Prüfungszeitraum zu dieser Prüfung gemeldet haben. Die Kandidatin oder der Kandidat kann in jedem Fall eine Person ihres oder seines Vertrauens, die Mitglied der Universität ist, zu einer mündlichen Prüfung und zur Bekanntgabe des Prüfungsergebnisses hinzuziehen. Auf Antrag der Kandidatin oder des Kandidaten sind die Zuhörerinnen und Zuhörer nach Satz 1 auszuschließen oder zahlenmäßig zu begrenzen.

#### **§ 15 Versäumnis, Rücktritt, Täuschung, Ordnungsverstoß**

(1) Eine Prüfungsleistung gilt als mit "nicht ausreichend" bewertet, wenn die oder der Studierende einen für sie bindenden Prüfungstermin ohne triftigen Grund versäumt oder wenn sie oder er eine Prüfung, zu der sie oder er angetreten ist, ohne triftigen Grund abbricht. Dasselbe gilt, wenn eine schriftliche Prüfung nicht innerhalb der vorgesehenen Bearbeitungszeit abgelegt wird oder wenn eine Prüfungsleistung nicht erstmalig innerhalb der Frist gemäß § 6 Abs. 3 erbracht wird.

(2) Die für den Rücktritt oder das Versäumnis geltend gemachten Gründe müssen dem Prüfungsausschuss unverzüglich schriftlich angezeigt und glaubhaft gemacht werden; andernfalls gilt die betreffende Prüfungsleistung als mit "nicht ausreichend" bewertet. Bei Krankheit ist ein ärztliches Attest, in Zweifelsfällen ein amtsärztliches Attest vorzulegen, soweit die Krankheit nicht offenkundig ist. Werden die Gründe anerkannt, so wird ein neuer Termin, in der Regel der nächste reguläre Prüfungstermin, anberaumt. Die bereits erbrachten Prüfungsleistungen sind in diesem Fall anzurechnen.

(3) Versucht die oder der Studierende, das Ergebnis seiner Prüfungsleistung durch Täuschung oder Benutzung nicht zugelassener Hilfsmittel zu beeinflussen, gilt die betreffende Prüfungsleistung als mit „nicht bestanden“ bewertet. Wer sich eines Verstoßes gegen die Ordnung der Prüfung schuldig gemacht hat, kann von der Fortsetzung der betreffenden Prüfungsleistung ausgeschlossen werden; in diesem Fall gilt die betreffende Prüfungsleistung als mit „nicht bestanden“ bewertet. Vor der Entscheidung nach den Sätzen 1 und 2 durch den Prüfungsausschuss wird der oder dem Studierenden

Gelegenheit zur Anhörung gegeben. Bis zur Entscheidung des Prüfungsausschusses setzt die oder der Studierende die Prüfung fort, es sei denn, dass nach der Entscheidung der aufsichtsführenden Person ein vorläufiger Ausschluss des oder der Studierenden zur ordnungsgemäßen Weiterführung der Prüfung unerlässlich ist. In besonders schwerwiegenden oder wiederholten Fällen von Täuschung kann der Prüfungsausschuss die oder den Studierenden von der Fortsetzung des Prüfungsverfahrens ausschließen. Die Masterprüfung ist dann endgültig nicht bestanden.

(4) Fehlerhafte oder unterlassene Angaben über benutzte Quellen (Plagiat) gelten als Täuschungsversuch, wenn Passagen, die veröffentlichten Arbeiten entnommen wurden, ohne Zitat ausgewiesen sind. Als veröffentlichte Arbeit gilt auch eine Publikation, die nur im Internet zugänglich ist.

#### **§ 16 Bewertung der Prüfungsleistungen und Bildung der Note**

(1) Die einzelne Prüfungsleistung wird von den jeweiligen Prüfenden unverzüglich bewertet. Schriftliche Prüfungsleistungen sind in der Regel bis spätestens vier Wochen nach der jeweiligen Prüfungsleistung zu bewerten.

(2) Für die Bewertung sind folgende Noten zu verwenden, dabei ist die gesamte Notenskala auszuschöpfen:

1 = Sehr gut	= eine hervorragende Leistung
2 = gut	= eine Leistung, die erheblich über den durchschnittlichen Anforderungen liegt
3 = befriedigend	= eine Leistung, die durchschnittlichen Anforderungen entspricht
4 = ausreichend	= eine Leistung, die trotz ihrer Mängel noch den Anforderungen genügt
5 = nicht ausreichend	= eine Leistung, die wegen erheblicher Mängel nicht mehr den Anforderungen genügt

Zur differenzierten Bewertung der Prüfungsleistungen können Zwischenwerte durch Erniedrigen oder Erhöhen der Notenziffern um 0,3 gebildet werden; die Noten 0,7; 4,3; 4,7 und 5,3 sind dabei ausgeschlossen.

(3) Die Prüfungsleistung ist bestanden, wenn sie von jeder oder jedem Prüfenden mit mindestens „ausreichend“ bewertet wurde. Wird die Prüfungsleistung von mehreren Prüfenden bewertet, errechnet sich die Note der Prüfung aus dem arithmetischen Mittelwert der Noten der einzelnen Prüfenden

ohne Abschneiden von Nachkommastellen. Gleiches gilt für den Fall, dass eine Modulprüfung aus mehreren Prüfungsleistungen besteht. Auf Antrag der oder des Studierenden ist die Bewertung der Prüfungsleistungen zu begründen; dabei sind die tragenden Erwägungen der Bewertungsentscheidung darzulegen. Die Begründung ist mit der Prüfungsarbeit zu den Prüfungsakten zu nehmen.

(4) Die Gesamtnote aller Module wird folgendermaßen ermittelt: Modulnoten gehen in die Berechnung der Gesamtnote mit einer Stelle nach dem Komma ein. Die Note der Modulprüfung und ggf. einer einzelnen Prüfung wird mit den zugehörigen KP multipliziert. Die Produkte aller Noten mal KP werden addiert. Die Summe wird durch die Gesamtzahl der KP dividiert, die aufgrund benoteter Prüfungen erworben wurden. Nicht benotete Prüfungen werden nicht berücksichtigt. Gerundet wird entsprechend Absatz 3. Gesamtnoten werden mit einer Stelle nach dem Komma ausgewiesen.

(5) Den Gesamtnoten der Masterprüfung werden in folgender Weise Prädikate zugeordnet:

bei einem Durchschnitt bis 1,5	sehr gut	Excellent
bei einem Durchschnitt über 1,5 bis 2,5	gut	Very good
bei einem Durchschnitt über 2,5 bis 3,5	befriedigend	Good
bei einem Durchschnitt über 3,5 bis 4,0	ausreichend	Sufficient
bei einem Durchschnitt über 4,0	nicht ausreichend	Fail

(6) Die Gesamtnote wird durch eine ECTS-Note ergänzt, die die individuelle Leistung eines oder einer Studierenden ins Verhältnis zu den Leistungen der anderen Studierenden dieses Studienganges setzt. Die erfolgreichen Studierenden erhalten folgende ECTS-Grade:

- A die besten 10 %
- B die nächsten 25 %
- C die nächsten 30 %
- D die nächsten 25 %
- E die nächsten 10%

Die ECTS-Grade werden erst ab dem Zeitpunkt im Zeugnis ausgewiesen, wenn für den jeweiligen Abschluss die Gesamtnoten von mindestens drei Jahrgängen vorliegen. Auf Antrag des oder der Studierenden können die ECTS-Grade auch zu einem früheren Zeitpunkt im Zeugnis ausgewiesen werden.

### § 17

#### Zeugnis, Master-Urkunde und Diploma Supplement

(1) Über die bestandene Masterprüfung ist unverzüglich ein Zeugnis auszustellen (Anlage 2), das auf

Antrag auch in englischer Sprache ausgefertigt wird (Anlage 2 a).

(2) Das Zeugnis über die Masterprüfung enthält das Thema und die Bewertung der Masterthesis, die im Studium erzielten Noten der studienbegleitenden Modulprüfungen und die Gesamtnote der Masterprüfung mit dem ECTS-Grad.

(3) Gleichzeitig mit dem Zeugnis über die Masterprüfung wird der oder dem Studierenden eine Master-Urkunde ausgehändigt. Zeugnis und Urkunde tragen das Datum der letzten bestandenen Prüfungsleistung. In der Urkunde wird die Verleihung des erlangten Grades beurkundet. Neben dem Zeugnis und der Urkunde wird außerdem ein Diploma Supplement (Anlage 3) ausgestellt.

### § 18

#### Ungültigkeit der Master- Prüfung

(1) Wurde bei einer Prüfung getäuscht, und wird diese Tatsache erst nach der Aushändigung des Zeugnisses bekannt, so kann der Prüfungsausschuss nachträglich die Noten für diejenigen Prüfungsleistungen, bei deren Erbringung die oder der Studierende getäuscht hat, entsprechend berichtigen und die Prüfung ganz oder teilweise für "nicht bestanden" erklären.

(2) Waren die Voraussetzungen für die Zulassung zu einer Prüfung nicht erfüllt, ohne dass die oder der Studierende hierüber täuschen wollte, und wird diese Tatsache erst nach der Aushändigung des Zeugnisses bekannt, so wird dieser Mangel durch das Bestehen der Prüfung geheilt. Wurde die Zulassung vorsätzlich zu Unrecht erwirkt, so kann die Prüfung für „nicht ausreichend“ und die Masterprüfung für „nicht bestanden“ erklärt werden.

(3) Der oder dem Studierenden ist vor der Entscheidung Gelegenheit zur Erörterung der Angelegenheit mit dem Prüfungsausschuss zu geben.

(4) Das unrichtige Prüfungszeugnis ist einzuziehen und gegebenenfalls durch ein richtiges Zeugnis zu ersetzen. Mit dem unrichtigen Prüfungszeugnis ist auch die Masterurkunde einzuziehen, wenn die Prüfung auf Grund einer Täuschung für "nicht bestanden" erklärt wurde. Eine Entscheidung nach den Absätzen 1 und 2 Satz 2 ist nach einer Frist von fünf Jahren ab dem Datum des Prüfungszeugnisses ausgeschlossen.

### § 19

#### Einsicht in die Prüfungsakte

Der Kandidatin bzw. dem Kandidaten wird auf Antrag nach Abschluss jeder studienbegleitenden Prüfungsleistung Einsicht in seine schriftlichen Prüfungsarbeiten, die Bemerkungen der Prüfenden und in die Prüfungsprotokolle gewährt. Der Antrag ist

spätestens ein Jahr nach Aushändigung des Prüfungszeugnisses oder des Bescheides über die nicht bestandene Prüfung beim Prüfungsausschuss zu stellen. Der Prüfungsausschuss bestimmt Ort und Zeit der Einsichtnahme.

## **§ 20 Hochschulöffentliche Bekanntmachung des Prüfungsausschusses**

(1) Der Prüfungsausschuss gibt diese Prüfungsordnung hochschulöffentlich bekannt und weist die Studierenden in geeigneter Weise auf die für sie geltenden Prüfungsbestimmungen hin.

(2) Der Prüfungsausschuss kann beschließen, dass die Entscheidungen und andere Maßnahmen, die nach dieser Prüfungsordnung getroffen werden, hochschulöffentlich in ortsüblicher Weise bekannt gemacht werden. Dabei sind datenschutzrechtliche Bestimmungen zu beachten. Dieser Beschluss ist hochschulöffentlich in ortsüblicher Weise bekannt zu machen.

## **§ 21 Einzelfallentscheidungen, Widerspruchsverfahren**

(1) Ablehnende Entscheidungen und andere belastende Verwaltungsakte, die nach dieser Prüfungsordnung getroffen werden, sind nach § 41 Verwaltungsverfahrensgesetz bekannt zu geben.

(2) Gegen Entscheidungen der Bewertung einer Prüfung kann innerhalb eines Monats nach Zugang des Bescheides Widerspruch nach den §§ 68 ff. der Verwaltungsgerichtsordnung eingelegt werden.

(3) Über den Widerspruch entscheidet der Prüfungsausschuss.

(4) Vor der Entscheidung leitet der Prüfungsausschuss den Widerspruch der oder dem Prüfenden zur Überprüfung zu. Ändert die oder der Prüfende die Bewertung antragsgemäß, so hilft der Prüfungsausschuss dem Widerspruch ab. Andernfalls überprüft der Prüfungsausschuss die Entscheidung aufgrund der Stellungnahme der oder des Prüfenden darauf, ob

- das Prüfungsverfahren nicht ordnungsgemäß durchgeführt worden ist,
- bei der Bewertung von einem falschen Sachverhalt ausgegangen worden ist,
- allgemeingültige Bewertungsgrundsätze nicht beachtet worden sind,
- eine vertretbare und mit gewichtigen Argumenten folgerichtig begründete Lösung als falsch gewertet worden ist,

- sich die oder der Prüfende von sachfremden Überlegungen hat leiten lassen.

Entsprechendes gilt, wenn sich der Widerspruch gegen die Bewertung durch mehrere Prüfende richtet.

(5) Der Prüfungsausschuss bestellt für das Widerspruchsverfahren auf Antrag der Kandidatin bzw. des Kandidaten eine Gutachterin oder einen Gutachter. Die Gutachterin oder der Gutachter muss die Qualifikation nach § 12 Abs. 3 besitzen. Der Kandidatin bzw. dem Kandidaten und der Gutachterin oder dem Gutachter ist vor der Entscheidung nach den Absätzen 3 und 5 Gelegenheit zur Stellungnahme zu geben. Bringt die Kandidatin bzw. der Kandidat im Rahmen des Widerspruchsverfahrens konkret und substantiiert Einwendungen gegen prüfungsspezifische oder fachliche Bewertungen vor und hilft der Prüfungsausschuss dem Widerspruch nicht ab, so werden Prüfungsleistungen durch andere, mit der Abnahme der Prüfung bisher nicht befasste Prüfende erneut bewertet oder die Ergebnispräsentation wiederholt.

(6) Über den Widerspruch soll innerhalb eines Monats entschieden werden. Hilft der Prüfungsausschuss dem Widerspruch nicht ab oder liegen die Voraussetzungen für eine Neubewertung oder Wiederholung der Prüfungsleistung nicht vor, entscheidet der Fakultätsrat über den Widerspruch.

## **§ 22 Inkrafttreten**

(1) Diese Prüfungsordnung tritt nach ihrer Genehmigung durch das Präsidium der Carl von Ossietzky Universität Oldenburg am Tage nach der Bekanntgabe in den Amtlichen Mitteilungen in Kraft.

Die Prüfungsordnung für den Master-Studiengang „Wirtschafts – und Rechtswissenschaften“ an der Carl von Ossietzky Universität vom 09.09.2006 (Amtliche Mitteilungen 3/2006, S. 96 ff.) in der geänderten Fassung vom 10.11.2007 (Amtliche Mitteilungen 6/2007, S. 311) und vom 09.10.2009 (Amtliche Mitteilungen 5/2009, S. 468) tritt gleichzeitig außer Kraft.

### **Inhaltsverzeichnis der Anlagen**

- Anlage 1: Urkunde
- Anlage 1 a: Urkunde in englischer Sprache
- Anlage 2: Zeugnis
- Anlage 2 a: Zeugnis in englischer Sprache
- Anlage 3: Diploma supplement
- Anlage 4: Module



**Anlage 1: Urkunde**

**Carl von Ossietzky Universität Oldenburg**

**– Fakultät für Informatik, Wirtschafts- und  
Rechtswissenschaften –**

**Master-Urkunde**

Frau/Herr\*) .....  
geboren am ..... in .....  
hat den

**Masterstudiengang Wirtschafts- und  
Rechtswissenschaften**

an der Carl von Ossietzky Universität Oldenburg mit  
der Gesamtnote ..... erfolgreich abge-  
schlossen.

Ihr/Ihm\*) wird der Hochschulgrad

**“Master of Arts (M.A.)”**

verliehen.

Siegel ..... Oldenburg, den .....  
.....  
Die Dekanin/der Dekan\*) Die/Der\*) Vorsitzende  
des Prüfungsausschus-  
ses

\*) Nicht Zutreffendes bitte streichen.

**Anlage 1 a**

**Carl von Ossietzky University of Oldenburg  
– School of Computing Science, Business Ad-  
ministration, Economics and Law –**

**Master of Arts Diploma**

Ms/Mr\*) .....  
date of birth ..... place of birth .....  
has successfully completed his/her\* studies in the

**MA Programme Economics and Law**

and achieved the grade .....

He/she\* is granted the university degree of

**“Master of Arts (M.A.)”**

seal ..... date .....  
.....  
the Dean of faculty the ..... the Chairperson of the  
Chairperson of ..... Assessment Committee  
Assessment Committee

\*) please cross out as appropriate

**Anlage 2**

**Carl von Ossietzky Universität Oldenburg  
– Fakultät für Informatik, Wirtschafts- und  
Rechtswissenschaften –  
Zeugnis**

Frau/Herr\*) .....  
geboren am ..... in .....

hat den **Masterstudiengang Wirtschafts- und  
Rechtswissenschaften** an der Carl von Ossietzky  
Universität Oldenburg mit der Gesamtnote  
..... erfolgreich abgeschlossen.

Die Master Thesis mit dem Thema  
.....  
wurde mit ..... bewertet.

Frau/Herr\* ..... hat sich  
im Studienschwerpunkt .....  
spezialisiert.

Folgende Module wurden belegt und wie folgt be-  
wertet:

<b>Modultyp</b>	<b>Modulbezeichnung</b>	<b>Note</b>
Mastermodul 1		
Mastermodul 2		
Mastermodul 3		
Mastermodul 4		
Mastermodul 5		
Mastermodul 6		
Mastermodul 7		
Forschungskolloquium		
Schwerpunktmodul 1		
Schwerpunktmodul 2		
Schwerpunktmodul 3		
Schwerpunktmodul 4		
Schwerpunktmodul 5		
Schwerpunktmodul 6		
Schwerpunktmodul 7/ Ergänzungsmodul		

Siegel ..... Oldenburg, den .....  
.....  
Die/der\*) Vorsitzende des Prüfungsausschusses

**Notenskalen:**

- 1,0 bis 1,5 = sehr gut
- über 1,5 bis 2,5 = gut
- über 2,5 bis 3,5 = befriedigend
- über 3,5 bis 4,0 = ausreichend

\*) Nicht Zutreffendes bitte streichen.

**Anlage 2 a**

**Carl von Ossietzky University of Oldenburg  
– School of Computing Science, Business Ad-  
ministration, Economics and Law –  
Report**

Ms/Mr\*) .....  
date of birth ..... place of birth .....

has successfully completed his/her\* studies in the  
**MA Programme Economics and Law** and  
achieved the grade .....

Ms/Mr\* .....has opted for a  
specialisation in .....

The Master's thesis on the subject .....  
was graded with .....

The following modules have been completed and  
graded as shown below:

<b>Type of module</b>	<b>Title of module</b>	<b>Grade</b>
Master module 1		
Master module 2		
Master module 3		
Master module 4		
Master module 5		
Master module 6		
Master module 7		
Research colloquium		
Specialisation module 1		
Specialisation module 2		
Specialisation module 3		
Specialisation module 4		
Specialisation module 5		
Specialisation module 6		
Specialisation module 7/ Supplementary module		
Supplementary module		

seal ..... Oldenburg (date) .....  
.....  
the Chairperson of the Assessment Committee.

**Grading scales:**

- 1.0 up to 1.5 = very good
- above 1.5 up to 2.5 = good
- above 2.5 up to 3.5 = satisfactory
- above 3.5 up to 4.0 = sufficient

\*) please cross out as appropriate



## Diploma Supplement

This Diploma Supplement model was developed by the European Commission, Council of Europe and UNESCO/CEPES. The purpose of the supplement is to provide sufficient independent data to improve the international 'transparency' and fair academic and professional recognition of qualifications (diplomas, degrees, certificates, etc.) It is designed to provide a description of the nature, level, context, content and status of the studies that were pursued and successfully completed by the individual named on the original qualification to which this supplement is appended. It should be free from any value judgements, equivalence statements or suggestions about recognition. Information in all eight sections should be provided. Where information is not provided, an explanation should give the reason why.

### 1. INFORMATION ON THE HOLDER OF THE QUALIFICATION

#### 1.1 Last Name / 1.2 First Name

Mustermann, Jens

#### 1.3 Date of Birth, Place of Birth, Country of Birth

23.12.1987, Essen, Deutschland

#### 1.4 Student ID Number or Code

MB-12345

### 2. QUALIFICATION

#### 2.1 Name of the Qualification (full, abbreviated; in original language)

Master of Arts (M.A.)

Master of Economics and Law

#### Designation of the Title

n.a.-n.a.

#### 2.2 Main Field(s) of Study

Business Administration, Economics and Law

#### 2.3 Institution Awarding the Qualification (in original language)

Carl von Ossietzky Universität Oldenburg

#### Status (Type / Control)

University/State Institution

#### 2.4 Institution Administering Studies (in original language)

[as above]

#### Status (Type / Control)

[as above]

#### 2.5 Language(s) of Instruction / Examination

German/English

### **3. INFORMATION ON THE QUALIFICATION**

#### **3.1 Level of the Qualification**

Postgraduate/second degree, 2 years with research thesis

#### **3.2 Duration of programme**

2 years, 120 credit points ECTS

#### **3.3 Requierments for Admission**

The basic requirements for acceptance into the programme is a BA degree, a LL.B degree or a Diplom or Magister degree in business administration, economics or law, with a minimum of 18 CP in business administration and law each and 12 CP in economics. Individual admissions are granted on the basis of a specific selection process.

### **4. CONTENTS AND RESULTS GAINED**

#### **4.1 Mode of Study**

Full-time

#### **4.2 Programme Requirements for Graduation**

This programme consists of 16 modules of 6 credits each:

- 7 basic modules: 6 provide a basis for economics, business administration and law. One module provides a basis for quantitative methods or enhanced skills in a foreign language.
- 1 research colloquium
- 6 - 7 specialisation modules offering enhanced tuition in special elective subjects in economics, business administration and law. In addition, expertise in methodological fields will be deepened in an additional module.
- 1 - 2 supplementary modules to complement the chosen specialisation.

During their last term, master students are required to conclude their studies with a research thesis. To support this stage of their studies, an accompanying colloquium, seminar or a project is offered.

#### **4.3 Programme Details**

See attachment for an overview of all modules. See transcripts for an overview of all exams (written and oral) as well as the subject and evaluation of the thesis.

#### **4.4 Grading Scheme**

For general grading (see 8.6) – Grading scale as of the year of graduation: (1) “Very Good”, (2) “Good”, (3) “Satisfactory”, (4) “Sufficient”, (5) “Fail”

Grades are given according to the ECTS system: “A” the best 10 %,”B” the next 25 %, “C” the next 30 %, “D” the last 25 %, “E” the last 10 %.

#### **4.5 Overall Classification**

Good

(Based on the average result of the module examinations evaluated by credit points.)

## 5. INFORMATION ON THE STATUS OF THE QUALIFICATION

### 5.1 Access to Further Study

After achieving a Master's degree, students are eligible to apply for doctoral work.

### 5.2 Professional Status

The Master degree is certified by deed and entitles the holder to use the legally protected title "Master of Arts."

## 6. ADDITIONAL INFORMATION

### 6.1 Additional Information

No additional information.

### 6.2 Sources of information for supplementing data

Carl von Ossietzky University: <http://uni-oldenburg.de>

About the program:

[http://www.uni-oldenburg.de/studium/cman/public/studiengang.php?id\\_studg=151](http://www.uni-oldenburg.de/studium/cman/public/studiengang.php?id_studg=151)

## 7. CERTIFICATION

This Diploma Supplement refers to the following original documents:

- Deed awarding the degree [date]
- Certificate of Examination [date]
- Transcript from [date]

Date of Certification:                      XX.XX.2006

---

Chairman of the Examination Committee

Official Stamp/Seal

## 8. NATIONAL HIGHER EDUCATION SYSTEM

The information on the national higher education system on the following pages provides a context for the qualification and the type of higher education that awarded it.

## 8. INFORMATION ON THE GERMAN HIGHER EDUCATION SYSTEM<sup>i</sup>

### 8.1 Types of Institutions and Institutional Status

Higher education (HE) studies in Germany are offered at three types of Higher Education Institutions (HEI).<sup>ii</sup>

- *Universitäten* (Universities) including various specialized institutions, offer the whole range of academic disciplines. In the German tradition, universities focus in particular on basic research so that advanced stages of study have mainly theoretical orientation and research-oriented components.
- *Fachhochschulen* (Universities of Applied Sciences) concentrate their study programmes in engineering and other technical disciplines, business-related studies, social work, and design areas. The common mission of applied research and development implies a distinct application-oriented focus and profes-

sional character of studies, which include integrated and supervised work assignments in industry, enterprises or other relevant institutions.

- *Kunst- und Musikhochschulen* (Universities of Art/Music) offer studies for artistic careers in fine arts, performing arts and music; in such fields as directing, production, writing in theatre, film, and other media; and in a variety of design areas, architecture, media and communication.

Higher Education Institutions are either state or state-recognized institutions. In their operations, including the organization of studies and the designation and award of degrees, they are both subject to higher education legislation.

## 8.2 Types of Programmes and Degrees Awarded

Studies in all three types of institutions have traditionally been offered in integrated "long" (one-tier) programmes leading to *Diplom-* or *Magister Artium* degrees or completed by a *Staatsprüfung* (State Examination).

Within the framework of the Bologna-Process one-tier study programmes are successively being replaced by a two-tier study system. Since 1998, a scheme of first- and second-level degree programmes (Bachelor and Master) was introduced to be offered parallel to or instead of integrated "long" programmes. These programmes are designed to provide enlarged variety and flexibility to students in planning and pursuing educational objectives, they also enhance international compatibility of studies.

For details cf. Sec. 8.4.1, 8.4.2, and 8.4.3 respectively. Table 1 provides a synoptic summary.

## 8.3 Approval/Accreditation of Programmes and Degrees

To ensure quality and comparability of qualifications, the organization of studies and general degree requirements have to conform to principles and regulations established by the Standing Conference of the Ministers of Education and Cultural Affairs of the *Länder* in the Federal Republic of Germany (KMK).<sup>iii</sup> In 1999, a system of accreditation for programmes of study has become operational under the control of an Accreditation Council at national level. All new programmes have to be accredited under this scheme; after a successful accreditation they receive the quality-label of the Accreditation Council.<sup>iv</sup>

**Table 1: Institutions, Programmes and Degrees in German Higher Education**

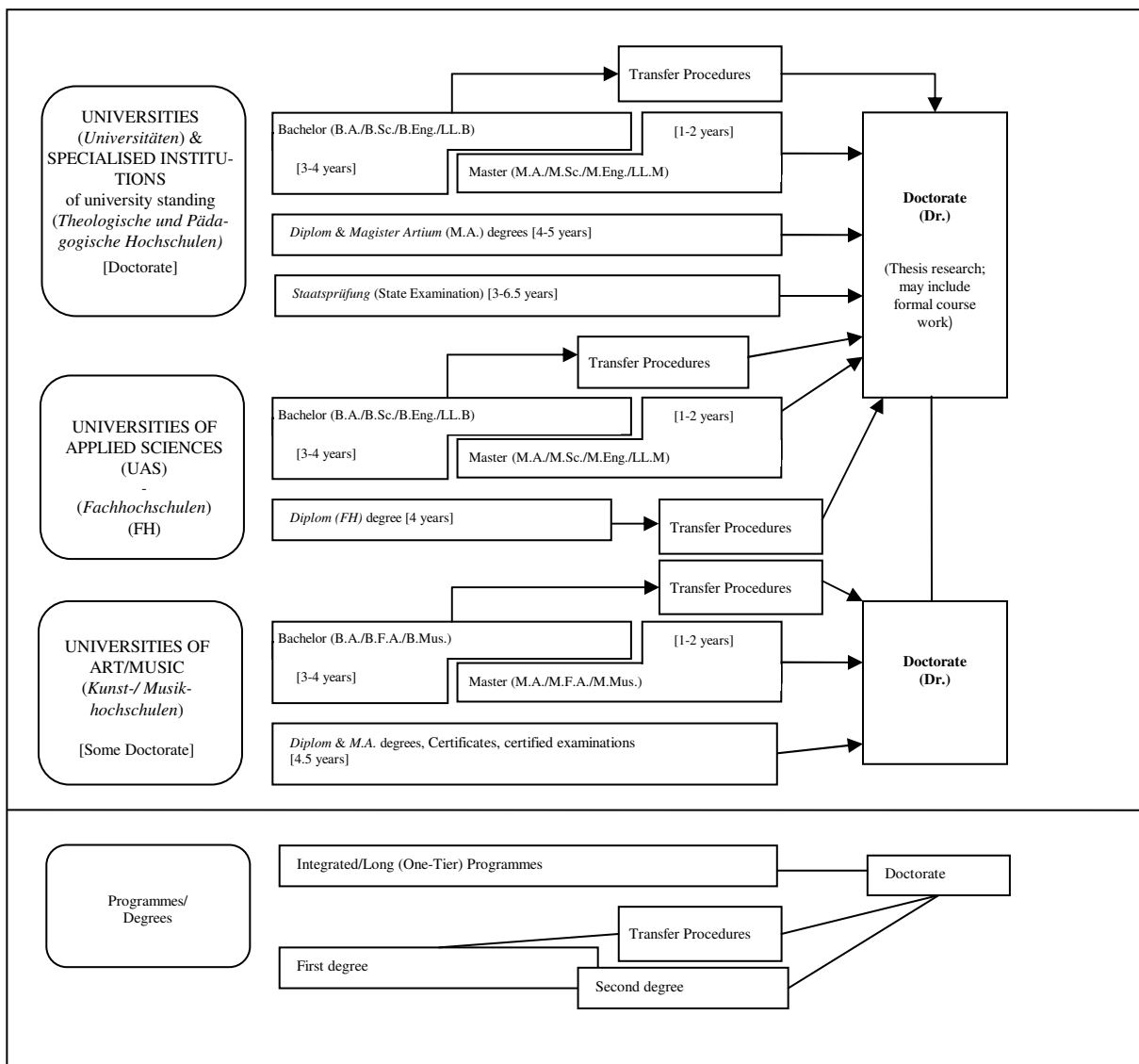

**8.4 Organization and Structure of Studies**

The following programmes apply to all three types of institutions. Bachelor’s and Master’s study courses may be studied consecutively, at various higher education institutions, at different types of higher education institutions and with phases of professional work between the first and the second qualification. The organization of the study programmes makes use of modular components and of the European Credit Transfer and Accumulation System (ECTS) with 30 credits corresponding to one semester.

**8.4.1 Bachelor**

Bachelor degree study programmes lay the academic foundations, provide methodological skills and lead to qualifications related to the professional field. The Bachelor degree is awarded after 3 to 4 years. The Bachelor degree programme includes a thesis requirement. Study courses leading to the Bachelor degree must be accredited according to the Law establishing a Foundation for the Accreditation of Study Programmes in Germany.<sup>v</sup>

First degree programmes (Bachelor) lead to Bachelor of Arts (B.A.), Bachelor of Science (B.Sc.), Bachelor of Engineering (B.Eng.), Bachelor of Laws (LL.B.), Bachelor of Fine Arts (B.F.A.) or Bachelor of Music (B.Mus.).

### 8.4.2 Master

Master is the second degree after another 1 to 2 years. Master study programmes must be differentiated by the profile types "more practice-oriented" and "more research-oriented". Higher Education Institutions define the profile of each Master study programme.

The Master degree study programme includes a thesis requirement. Study programmes leading to the Master degree must be accredited according to the Law establishing a Foundation for the Accreditation of Study Programmes in Germany.<sup>vi</sup>

Second degree programmes (Master) lead to Master of Arts (M.A.), Master of Science (M.Sc.), Master of Engineering (M.Eng.), Master of Laws (L.L.M), Master of Fine Arts (M.F.A.) or Master of Music (M.Mus.). Master study programmes, which are designed for continuing education or which do not build on the preceding Bachelor study programmes in terms of their content, may carry other designations (e.g. MBA).

### 8.4.3 Integrated "Long" Programmes (One-Tier): *Diplom* degrees, *Magister Artium*, *Staatsprüfung*

An integrated study programme is either mono-disciplinary (*Diplom* degrees, most programmes completed by a *Staatsprüfung*) or comprises a combination of either two major or one major and two minor fields (*Magister Artium*). The first stage (1.5 to 2 years) focuses on broad orientations and foundations of the field(s) of study. An Intermediate Examination (*Diplom-Vorprüfung* for *Diplom* degrees; *Zwischenprüfung* or credit requirements for the *Magister Artium*) is prerequisite to enter the second stage of advanced studies and specializations. Degree requirements include submission of a thesis (up to 6 months duration) and comprehensive final written and oral examinations. Similar regulations apply to studies leading to a *Staatsprüfung*. The level of qualification is equivalent to the Master level.

- Integrated studies at *Universitäten (U)* last 4 to 5 years (*Diplom* degree, *Magister Artium*) or 3 to 6.5 years (*Staatsprüfung*). The *Diplom* degree is awarded in engineering disciplines, the natural sciences as well as economics and business. In the humanities, the corresponding degree is usually the *Magister Artium* (M.A.). In the social sciences, the practice varies as a matter of institutional traditions. Studies preparing for the legal, medical, pharmaceutical and teaching professions are completed by a *Staatsprüfung*.

The three qualifications (*Diplom*, *Magister Artium* and *Staatsprüfung*) are academically equivalent. They qualify to apply for admission to doctoral studies. Further prerequisites for admission may be defined by the Higher Education Institution, cf. Sec. 8.5.

- Integrated studies at *Fachhochschulen (FH)*/ Universities of Applied Sciences (UAS) last 4 years and lead to a *Diplom (FH)* degree. While the *FH/UAS* are non-doctorate granting institutions, qualified graduates may apply for admission to doctoral studies at doctorate-granting institutions, cf. Sec. 8.5.
- Studies at *Kunst- and Musikhochschulen* (Universities of Art/Music etc.) are more diverse in their organization, depending on the field and individual objectives. In addition to *Diplom/ Magister* degrees, the integrated study programme awards include Certificates and certified examinations for specialized areas and professional purposes.

### 8.5 Doctorate

Universities as well as specialized institutions of university standing and some Universities of Art/ Music are doctorate-granting institutions. Formal prerequisite for admission to doctoral work is a qualified Master (UAS and U), a *Magister* degree, a *Diplom*, a *Staatsprüfung*, or a foreign equivalent. Particularly qualified holders of a Bachelor or a *Diplom (FH)* degree may also be admitted to doctoral studies without acquisition of a further degree by means of a procedure to determine their aptitude. The universities respectively the doctorate-granting institutions regulate entry to a doctorate as well as the structure of the procedure to determine aptitude. Admission further requires the acceptance of the Dissertation research project by a professor as a supervisor.

### 8.6 Grading Scheme

The grading scheme in Germany usually comprises five levels (with numerical equivalents; intermediate grades may be given): "*Sehr Gut*" (1) = Very Good; "*Gut*" (2) = Good; "*Befriedigend*" (3) = Satisfactory; "*Ausreichend*"



(4) = Sufficient; "*Nicht ausreichend*" (5) = Non-Sufficient/Fail. The minimum passing grade is "*Ausreichend*" (4). Verbal designations of grades may vary in some cases and for doctoral degrees.

In addition institutions may already use the ECTS grading scheme, which operates with the levels A (best 10 %), B (next 25 %), C (next 30 %), D (next 25 %), and E (next 10 %).

### 8.7 Access to Higher Education

The General Higher Education Entrance Qualification (*Allgemeine Hochschulreife, Abitur*) after 12 to 13 years of schooling allows for admission to all higher educational studies. Specialized variants (*Fachgebundene Hochschulreife*) allow for admission to particular disciplines. Access to *Fachhochschulen* (UAS) is also possible with a *Fachhochschulreife*, which can usually be acquired after 12 years of schooling. Admission to Universities of Art/Music may be based on other or require additional evidence demonstrating individual aptitude. Higher Education Institutions may in certain cases apply additional admission procedures.

### 8.8 National Sources of Information

- *Kultusministerkonferenz (KMK)* [Standing Conference of the Ministers of Education and Cultural Affairs of the *Länder* in the Federal Republic of Germany]; Lennéstraße 6, D-53113 Bonn; Fax: +49[0]228/501-229; Phone: +49[0]228/501-0
- Central Office for Foreign Education (ZaB) as German NARIC; [www.kmk.org](http://www.kmk.org); E-Mail: [zab@kmk.org](mailto:zab@kmk.org)
- "Documentation and Educational Information Service" as German EURYDICE-Unit, providing the national dossier on the education system ([www.kmk.org/doku/bildungswesen.htm](http://www.kmk.org/doku/bildungswesen.htm)); E-Mail: [eurydice@kmk.org](mailto:eurydice@kmk.org)
- *Hochschulrektorenkonferenz (HRK)* [German Rectors' Conference]; Ahrstraße 39, D-53175 Bonn; Fax: +49[0]228/887-110; Phone: +49[0]228/887-0; [www.hrk.de](http://www.hrk.de); E-Mail: [sekr@hrk.de](mailto:sekr@hrk.de)
- "Higher Education Compass" of the German Rectors' Conference features comprehensive information on institutions, programmes of study, etc. ([www.higher-education-compass.de](http://www.higher-education-compass.de))

**Anlage 4****Module im Masterstudiengang „Wirtschafts- und Rechtswissenschaften“**

Der Aufbau des Studiengangs umfasst:

- (1) sieben Mastermodule für das Basiswissen (MM 1 bis MM 7).
- (2) sechs Schwerpunkte als Spezialisierungsoptionen, aus denen ein Schwerpunkt gewählt werden soll mit jeweils acht Modulen (i. d. R. sechs Schwerpunktmodulen nebst zwei Ergänzungsmodulen) sowie
- (3) das Masterabschlussmodul.

Die Mastermodule für das Basiswissen und das Masterabschlussmodul bilden im Studienaufbau ein "Mantelprogramm" aus verbindlichen Inhalten und sichern in der inhaltlichen Breite die notwendige Basis zur interdisziplinären Integration von Wissensinhalten und Problemlösungskompetenzen.

Die sechs angebotenen Schwerpunkte erlauben die Vertiefung in einem Teilgebiet und damit die interdisziplinäre Profilbildung der Absolventinnen und Absolventen.

**(1) Übersicht der Mastermodule des allgemeinen Mantelprogramms**

<b>Modulbezeichnung</b>	<b>Modultyp</b>	<b>Art und Menge der Lehrveranstaltungen</b>	<b>KP</b>	<b>Art und Anzahl der Modulprüfungen</b>
MM 1 BWL: Organisations- und Managementkonzepte	Pflicht	1 Vorlesung und 1 Übung	6	1 Hausarbeit oder 1 Referat oder 1 Klausur oder 1 mündliche Prüfung oder 1 Portfolio oder 1 Projektbericht
MM 2 VWL: a) Wirtschaftspolitik	Wahl- pflicht	1 Vorlesung und 1 Übung	6	1 Hausarbeit oder 1 Referat oder 1 Klausur oder 1 mündliche Prüfung oder 1 Portfolio oder 1 Projektbericht
MM 2 VWL: b) Macroeconomics	Wahl- pflicht	1 Vorlesung und 1 Übung	6	1 Hausarbeit oder 1 Referat oder 1 Klausur oder 1 mündliche Prüfung oder 1 Portfolio oder 1 Projektbericht
MM 2 VWL: c) International Public Finance	Wahl- pflicht	2 Vorlesungen	6	1 Hausarbeit oder 1 Referat oder 1 Klausur oder 1 mündliche Prüfung oder 1 Portfolio oder 1 Projektbericht
MM 3 Recht: a) International and EU Econo- mic Law	Wahl- pflicht	2 Seminare	6	1 Hausarbeit oder 1 Referat oder 1 Klausur oder 1 mündliche Prüfung oder 1 Portfolio oder 1 Projektbericht
MM 3 Recht: b) Rechtsinformatik	Wahl- pflicht	1 Vorlesung und 1 Seminar	6	1 Hausarbeit oder 1 Referat oder 1 Klausur oder 1 mündliche Prüfung oder 1 Portfolio oder 1 Projektbericht
MM 4 Professionalisierung: a) Multivariate Statistik	Wahl- pflicht	1 Vorlesung und 1 Übung	6	1 Hausarbeit oder 1 Referat oder 1 Klausur oder 1 mündliche Prüfung oder 1 Portfolio oder 1 Projektbericht
MM 4 Professionalisierung: b) Ökonometrie	Wahl- pflicht	1 Vorlesung und 1 Übung	6	1 Hausarbeit oder 1 Referat oder 1 Klausur oder 1 mündliche Prüfung oder 1 Portfolio oder 1 Projektbericht
MM 4 Professionalisierung: c) Wirtschafts- und Rechtsseng- lisch	Wahl- pflicht	Sprachkurs	6	1 Hausarbeit oder 1 Referat oder 1 Klausur oder 1 mündliche Prüfung oder 1 Portfolio oder 1 Projektbericht
MM 4 Professionalisierung: d) Wirtschafts- und Rechtsfran- zösisch	Wahl- pflicht	Sprachkurs	6	1 Hausarbeit oder 1 Referat oder 1 Klausur oder 1 mündliche Prüfung oder 1 Portfolio oder 1 Projektbericht
MM 5 Recht: a) Umweltrecht	Wahl- pflicht	2 Vorlesungen	6	1 Hausarbeit oder 1 Referat oder 1 Klausur oder 1 mündliche Prüfung oder 1 Portfolio oder 1 Projektbericht
MM 5 Recht: b) Rechtsinformatik	Wahl- pflicht	1 Vorlesung und 1 Seminar	6	1 Hausarbeit oder 1 Referat oder 1 Klausur oder 1 mündliche Prüfung oder 1 Portfolio oder 1 Projektbericht

MM 6 BWL: Strategisches Management	Pflicht	1 Vorlesung und 1 Seminar	6	1 Hausarbeit oder 1 Referat oder 1 Klausur oder 1 mündliche Prüfung oder 1 Portfolio oder 1 Projektbericht
MM 7 VWL: a) Wirtschaftspolitik	Wahl- pflicht	1 Vorlesung und 1 Übung	6	1 Hausarbeit oder 1 Referat oder 1 Klausur oder 1 mündliche Prüfung oder 1 Portfolio oder 1 Projektbericht
MM 7 VWL: b) Macroeconomics	Wahl- pflicht	1 Vorlesung und 1 Übung	6	1 Hausarbeit oder 1 Referat oder 1 Klausur oder 1 mündliche Prüfung oder 1 Portfolio oder 1 Projektbericht
MM 7 VWL: c) International Public Finance	Wahl- pflicht	2 Vorlesungen	6	1 Hausarbeit oder 1 Referat oder 1 Klausur oder 1 mündliche Prüfung oder 1 Portfolio oder 1 Projektbericht
<b>Gesamt</b>			<b>42</b>	<b>7</b>

Aus jedem Masterbereich (MM 1 bis MM 7) ist jeweils ein Modul zu belegen.

## (2.1) Schwerpunkt „Transnational Economics and Law“ (TEL)

### Schwerpunktmodule

Modulbezeichnung	Modul- typ	Art und Menge der Lehrveranstaltungen	KP	Art und Anzahl der Modulprüfungen
TEL 1 Recht: Transnational Relations and Law	Wahl- pflicht	2 Seminare	6	1 Hausarbeit oder 1 Referat oder 1 Klausur oder 1 mündliche Prüfung oder 1 Portfolio oder 1 Projektbericht
TEL 2 VWL: International Trade, Production and Change	Wahl- pflicht	1 Vorlesung und 1 Seminar	6	1 Hausarbeit oder 1 Referat oder 1 Klausur oder 1 mündliche Prüfung oder 1 Portfolio oder 1 Projektbericht
TEL 3 Recht: Labour, Commerce and Compe- tition in EU Law	Wahl- pflicht	2 Seminare	6	1 Hausarbeit oder 1 Referat oder 1 Klausur oder 1 mündliche Prüfung oder 1 Portfolio oder 1 Projektbericht
TEL 4 VWL: International Finance and Ex- change Rate Economics	Wahl- pflicht	1 Vorlesung und 1 Seminar	6	1 Hausarbeit oder 1 Referat oder 1 Klausur oder 1 mündliche Prüfung oder 1 Portfolio oder 1 Projektbericht
TEL 5 VWL: Regulatory and Competition Policy	Wahl- pflicht	2 Seminare	6	1 Hausarbeit oder 1 Referat oder 1 Klausur oder 1 mündliche Prüfung oder 1 Portfolio oder 1 Projektbericht
TEL 6 Interdisziplinär: Problems of Regulation	Wahl- pflicht	2 Seminare	6	1 Hausarbeit oder 1 Referat oder 1 Klausur oder 1 mündliche Prüfung oder 1 Portfolio oder 1 Projektbericht
<b>Gesamt</b>			<b>36</b>	<b>6</b>

### Ergänzungsmodule

Modulbezeichnung	Modul- typ	Art und Menge der Lehrveranstaltungen	KP	Art und Anzahl der Modulprüfungen
TEL Ergänzung: Corporate Social Responsibility (FUGO 6)*	Wahl- pflicht	1 Vorlesung und 1 Seminar	6	1 Hausarbeit oder 1 Referat oder 1 Klausur oder 1 mündliche Prüfung oder 1 Portfolio oder 1 Projektbericht
TEL Ergänzung: Internationales Management (ManECo 5)*	Wahl- pflicht	1 Vorlesung und 1 Übung	6	1 Hausarbeit oder 1 Referat oder 1 Klausur oder 1 mündliche Prüfung oder 1 Portfolio oder 1 Projektbericht
<b>Gesamt</b>			<b>12</b>	<b>2</b>

\* Die Belegung dieses Moduls wird gem. § 4 Absatz 3 Satz 5 der Prüfungsordnung für den Masterstudiengang „Wirtschafts- und Rechtswissenschaften“ empfohlen.

**(2.2) Schwerpunkt „Führung von Unternehmen und gesellschaftliche Organisationen“ (FUGO)****Schwerpunktmodule**

<b>Modulbezeichnung</b>	<b>Modul- typ</b>	<b>Art und Menge der Lehrveranstaltungen</b>	<b>KP</b>	<b>Art und Anzahl der Modulprüfungen</b>
FUGO 1: Sektorale, funktionale und Insti- tutionelle Ansätze des Marketing	Wahl- pflicht	2 Seminare	6	1 Hausarbeit oder 1 Referat oder 1 Klausur oder 1 mündliche Prüfung oder 1 Portfolio oder 1 Projektbericht
FUGO 2: Unternehmen und kultureller Wandel in der Gesell- schaft	Wahl- pflicht	1 Vorlesung und 1 Seminar	6	1 Hausarbeit oder 1 Referat oder 1 Klausur oder 1 mündliche Prüfung oder 1 Portfolio oder 1 Projektbericht
FUGO 3: Produktion und Supply Chain Management	Wahl- pflicht	1 Vorlesung und 1 Seminar/Übung	6	1 Hausarbeit oder 1 Referat oder 1 Klausur oder 1 mündliche Prüfung oder 1 Portfolio oder 1 Projektbericht
FUGO 4: Entwicklungslinien in der Marke- tingforschung	Wahl- pflicht	2 Seminare	6	1 Hausarbeit oder 1 Referat oder 1 Klausur oder 1 mündliche Prüfung oder 1 Portfolio oder 1 Projektbericht
FUGO 5: Innovationsmanagement und Organisationswandel	Wahl- pflicht	1 Vorlesung und 1 Seminar	6	1 Hausarbeit oder 1 Referat oder 1 Klausur oder 1 mündliche Prüfung oder 1 Portfolio oder 1 Projektbericht
FUGO 6: Corporate Social Responsibility	Wahl- pflicht	1 Vorlesung und 1 Seminar	6	1 Hausarbeit oder 1 Referat oder 1 Klausur oder 1 mündliche Prüfung oder 1 Portfolio oder 1 Projektbericht
<b>Gesamt</b>			<b>36</b>	<b>6</b>

**Ergänzungsmodule**

<b>Modulbezeichnung</b>	<b>Modul- typ</b>	<b>Art und Menge der Lehrveranstaltungen</b>	<b>KP</b>	<b>Art und Anzahl der Modulprüfungen</b>
FUGO Ergänzung: Arbeit und Personal (RdW 2)*	Wahl- pflicht	1 Vorlesung und 1 Übung	6	1 Hausarbeit oder 1 Referat oder 1 Klausur oder 1 mündliche Prüfung oder 1 Portfolio oder 1 Projektbericht
FUGO Ergänzung: International Management (ManECo 5)*	Wahl- pflicht	1 Vorlesung und 1 Übung	6	1 Hausarbeit oder 1 Referat oder 1 Klausur oder 1 mündliche Prüfung oder 1 Portfolio oder 1 Projektbericht
<b>Gesamt</b>			<b>12</b>	<b>2</b>

\* Die Belegung dieses Moduls wird gem. § 4 Absatz 3 Satz 5 der Prüfungsordnung für den Masterstudiengang „Wirtschafts- und Rechtswissenschaften“ empfohlen.

**(2.3) Schwerpunkt „Auditing, Finance, Taxation“ (AFT)****Schwerpunktmodule**

<b>Modulbezeichnung</b>	<b>Modul- typ</b>	<b>Art und Menge der Lehrveranstaltungen</b>	<b>KP</b>	<b>Art und Anzahl der Modulprüfungen</b>
AFT 1: Internationale Rechnungslegung	Wahl- pflicht	1 Vorlesung und 1 Seminar	6	1 Hausarbeit oder 1 Referat oder 1 Klausur oder 1 mündliche Prüfung oder 1 Portfolio oder 1 Projektbericht
AFT 2: Wirtschaftsprüfung	Wahl- pflicht	1 Vorlesung und 1 Seminar	6	1 Hausarbeit oder 1 Referat oder 1 Klausur oder 1 mündliche Prüfung oder 1 Portfolio oder 1 Projektbericht
AFT 3: Steuerlehre und Steuerrecht	Wahl- pflicht	2 Vorlesungen	6	1 Hausarbeit oder 1 Referat oder 1 Klausur oder 1 mündliche Prüfung oder 1 Portfolio oder 1 Projektbericht
AFT 4: Finanzierung	Wahl- pflicht	2 Vorlesungen	6	1 Hausarbeit oder 1 Referat oder 1 Klausur oder 1 mündliche Prüfung oder 1 Portfolio oder 1 Projektbericht
AFT 5: Bilanzpolitik und Bilanzanalyse	Wahl- pflicht	1 Vorlesung und 1 Seminar	6	1 Hausarbeit oder 1 Referat oder 1 Klausur oder 1 mündliche Prüfung oder 1 Portfolio oder 1 Projektbericht
AFT 6: Projekt – Aktuelle Fragestel- lungen des externen Rech- nungswesens	Wahl- pflicht	2 Projektseminare	6	1 Hausarbeit oder 1 Referat oder 1 Klausur oder 1 mündliche Prüfung oder 1 Portfolio oder 1 Projektbericht
<b>Gesamt</b>			<b>36</b>	<b>6</b>

**Ergänzungsmodule**

<b>Modulbezeichnung</b>	<b>Modul- typ</b>	<b>Art und Menge der Lehrveranstaltungen</b>	<b>KP</b>	<b>Art und Anzahl der Modulprüfungen</b>
AFT Ergänzung: Kapitalmarktrecht, Insolvenz- recht (RdW 4)*	Wahl- pflicht	2 Vorlesungen	6	1 Hausarbeit oder 1 Referat oder 1 Klausur oder 1 mündliche Prüfung oder 1 Portfolio oder 1 Projektbericht
AFT Ergänzung: Banken	Wahl- pflicht	2 Vorlesungen	6	1 Hausarbeit oder 1 Referat oder 1 Klausur oder 1 mündliche Prüfung oder 1 Portfolio oder 1 Projektbericht
AFT Ergänzung: Financial Risk Management*	Wahl- pflicht	2 Vorlesungen	6	1 Hausarbeit oder 1 Referat oder 1 Klausur oder 1 mündliche Prüfung oder 1 Portfolio oder 1 Projektbericht
<b>Gesamt</b>			<b>12</b>	<b>2</b>

\* Die Belegung dieses Moduls wird gem. § 4 Absatz 3 Satz 5 der Prüfungsordnung für den Masterstudiengang „Wirtschafts- und Rechtswissenschaften“ empfohlen.

**(2.4) Schwerpunkt „Management, Entrepreneurship, Controlling“ (ManECo)****Schwerpunktmodule**

<b>Modulbezeichnung</b>	<b>Modul- typ</b>	<b>Art und Menge der Lehrveranstaltungen</b>	<b>KP</b>	<b>Art und Anzahl der Modulprüfungen</b>
ManECo 1: Kostenrechnung und Kosten- management	Wahl- pflicht	1 Vorlesung und 1 Seminar	6	1 Hausarbeit oder 1 Referat oder 1 Klausur oder 1 mündliche Prüfung oder 1 Portfolio oder 1 Projektbericht
ManECo 2: Grundlegende Organisations- und Personaltheorien	Wahl- pflicht	1 Vorlesung und 1 Übung	6	1 Hausarbeit oder 1 Referat oder 1 Klausur oder 1 mündliche Prüfung oder 1 Portfolio oder 1 Projektbericht
ManECo 3: Advanced Entrepreneurship	Wahl- pflicht	1 Vorlesung und 1 Projektseminar	6	1 Hausarbeit oder 1 Referat oder 1 Klausur oder 1 mündliche Prüfung oder 1 Portfolio oder 1 Projektbericht
ManECo 4: Controlling	Wahl- pflicht	1 Vorlesung und 1 Seminar	6	1 Hausarbeit oder 1 Referat oder 1 Klausur oder 1 mündliche Prüfung oder 1 Portfolio oder 1 Projektbericht
ManECo 5: Internationales Management	Wahl- pflicht	1 Vorlesung und 1 Übung	6	1 Hausarbeit oder 1 Referat oder 1 Klausur oder 1 mündliche Prüfung oder 1 Portfolio oder 1 Projektbericht
ManECo 6: Projekt Management – Orga- nisation – Personal	Wahl- pflicht	2 Projektseminare	6	1 Hausarbeit oder 1 Referat oder 1 Klausur oder 1 mündliche Prüfung oder 1 Portfolio oder 1 Projektbericht
ManECo 7: Projekt – Aktuelle Fragestel- lungen des internen Rech- nungswesens	Wahl- pflicht	2 Projektseminare	6	1 Hausarbeit oder 1 Referat oder 1 Klausur oder 1 mündliche Prüfung oder 1 Portfolio oder 1 Projektbericht
<b>Gesamt</b>			<b>42</b>	<b>6</b>

**Ergänzungsmodul**

<b>Modulbezeichnung</b>	<b>Modul- typ</b>	<b>Art und Menge der Lehrveranstaltungen</b>	<b>KP</b>	<b>Art und Anzahl der Modulprüfungen</b>
ManECo Ergänzung: Unter- nehmen und kultureller Wan- del der Gesellschaft (FUGO 2)*	Wahl- pflicht	1 Vorlesung und 1 Seminar	6	1 Hausarbeit oder 1 Referat oder 1 Klausur oder 1 mündliche Prüfung oder 1 Portfolio oder 1 Projektbericht
<b>Gesamt</b>			<b>6</b>	<b>1</b>

\* Die Belegung dieses Moduls wird gem. § 4 Absatz 3 Satz 5 der Prüfungsordnung für den Masterstudiengang „Wirtschafts- und Rechtswissenschaften“ empfohlen.

**(2.5) Schwerpunkt „Recht der Wirtschaft“ (RdW)****Schwerpunktmodule**

<b>Modulbezeichnung</b>	<b>Modul- typ</b>	<b>Art und Menge der Lehrveranstaltungen</b>	<b>KP</b>	<b>Art und Anzahl der Modulprüfungen</b>
RdW 1: Immaterialgüterrecht, Wett- bewerbsrecht	Wahl- pflicht	2 Vorlesungen	6	1 Hausarbeit oder 1 Referat oder 1 Klausur oder 1 mündliche Prüfung oder 1 Portfolio oder 1 Projektbericht
RdW 2: Arbeit und Personal	Wahl- pflicht	2 Seminare	6	1 Hausarbeit oder 1 Referat oder 1 Klausur oder 1 mündliche Prüfung oder 1 Portfolio oder 1 Projektbericht
RdW 3: Medien- und Telekommuni- kationsrecht	Wahl- pflicht	2 Seminare	6	1 Hausarbeit oder 1 Referat oder 1 Klausur oder 1 mündliche Prüfung oder 1 Portfolio oder 1 Projektbericht
RdW 4: Kapitalmarktrecht, Insolvenzrecht	Wahl- pflicht	2 Vorlesungen	6	1 Hausarbeit oder 1 Referat oder 1 Klausur oder 1 mündliche Prüfung oder 1 Portfolio oder 1 Projektbericht
RdW 5: Sozialrecht und Europäisches Arbeitsrecht	Wahl- pflicht	1 Seminar und 1 Vorlesung	6	1 Hausarbeit oder 1 Referat oder 1 Klausur oder 1 mündliche Prüfung oder 1 Portfolio oder 1 Projektbericht
RdW 6: Datenschutzrecht	Wahl- pflicht	1 Vorlesung und 1 Seminar	6	1 Hausarbeit oder 1 Referat oder 1 Klausur oder 1 mündliche Prüfung oder 1 Portfolio oder 1 Projektbericht
<b>Gesamt</b>			<b>36</b>	<b>6</b>

**Ergänzungsmodule**

<b>Modulbezeichnung</b>	<b>Modul- typ</b>	<b>Art und Menge der Lehrveranstaltungen</b>	<b>KP</b>	<b>Art und Anzahl der Modulprüfungen</b>
Ergänzung RdW: Finanzierung (AFT 4)*	Wahl- pflicht	2 Vorlesungen	6	1 Hausarbeit oder 1 Referat oder 1 Klausur oder 1 mündliche Prüfung oder 1 Portfolio oder 1 Projektbericht
Ergänzung RdW: AFT Ergänzung Banken*	Wahl- pflicht	2 Vorlesungen	6	1 Hausarbeit oder 1 Referat oder 1 Klausur oder 1 mündliche Prüfung oder 1 Portfolio oder 1 Projektbericht
<b>Gesamt</b>			<b>12</b>	<b>2</b>

\* Die Belegung dieses Moduls wird gem. § 4 Absatz 3 Satz 5 der Prüfungsordnung für den Masterstudiengang „Wirtschafts- und Rechtswissenschaften“ empfohlen.

**(2.6) Schwerpunkt: China – Wirtschaft und Sprache (CHI)**

Im Schwerpunkt China – Wirtschaft und Sprache werden Methoden-, Selbstmanagement- und Sozialkompetenzen durch den obligatorischen China-Aufenthalt im 3. Fachsemester vertiefend vermittelt.

**Schwerpunktmodule**

<b>Modulbezeichnung</b>	<b>Modultyp</b>	<b>Art und Menge der Lehrveranstaltungen</b>	<b>KP</b>	<b>Art und Anzahl der Modulprüfungen</b>
TEL 1 Recht: Transnational Relations and Law	Wahlpflicht	2 Seminare	6	1 Hausarbeit oder 1 Referat oder 1 Klausur oder 1 mündliche Prüfung oder 1 Portfolio oder 1 Projektbericht
TEL 2 VWL: International Trade, Production and Change	Wahlpflicht	1 Vorlesung und 1 Seminar	6	1 Hausarbeit oder 1 Referat oder 1 Klausur oder 1 mündliche Prüfung oder 1 Portfolio oder 1 Projektbericht
CHI 3: Wirtschafts- und Rechtschinesisch II	Wahlpflicht	Sprachkurs	6	1 Hausarbeit oder 1 Referat oder 1 Klausur oder 1 mündliche Prüfung oder 1 Portfolio oder 1 Projektbericht
CHI 4 VWL/Sprache: Economy and Culture in China	Wahlpflicht	1 Vorlesung und 1 Seminar	6	1 Hausarbeit oder 1 Referat oder 1 Klausur oder 1 mündliche Prüfung oder 1 Portfolio oder 1 Projektbericht
CHI 5 VWL: Chinese Economy in Transformation (in China)	Wahlpflicht	2 Seminare	6	1 Hausarbeit oder 1 Referat oder 1 Klausur oder 1 mündliche Prüfung oder 1 Portfolio oder 1 Projektbericht
CHI 6 BWL/VWL: Business Practice in China (in China)	Wahlpflicht	2 Seminare	6	1 Hausarbeit oder 1 Referat oder 1 Klausur oder 1 mündliche Prüfung oder 1 Portfolio oder 1 Projektbericht
CHI 7: Wirtschaftschinesisch III (in China)	Wahlpflicht	Sprachkurs	6	1 Hausarbeit oder 1 Referat oder 1 Klausur oder 1 mündliche Prüfung oder 1 Portfolio oder 1 Projektbericht
CHI 8 BWL/VWL/Sprache: Praktikum in China (in China)	Wahlpflicht	Praktikum und Praktikumsbericht	6	1 Hausarbeit oder 1 Referat oder 1 Klausur oder 1 mündliche Prüfung oder 1 Portfolio oder 1 Projektbericht
<b>Gesamt</b>			<b>48</b>	<b>8</b>



### Studieninhalte des Schwerpunkts China – Wirtschaft und Sprache – für Studierende mit geringen Chinesischkenntnissen

Nachfolgende Übersicht zeigt die 15 Module des neuen Schwerpunkts China – Wirtschaft und Sprache, die von Studierenden mit geringen Sprachkenntnissen Chinesisch belegt werden müssen. Die Masterthesis und das Forschungskolloquium sind nicht aufgeführt (siehe unter (3)).

Für Studierende mit Muttersprache Chinesisch ergibt sich ein anderer Studieninhalt (siehe dazu Hinweise in der Zugangs- und Zulassungsordnung).

<b>Modulbezeichnung</b>	<b>Modul- typ</b>	<b>Art und Menge der Lehrveranstaltungen</b>	<b>KP</b>	<b>Art und Anzahl der Modulprüfungen</b>
MM 1 BWL: Organisations- und Management- konzepte	Pflicht	2 Vorlesungen	6	1 Hausarbeit oder 1 Referat oder 1 Klausur oder 1 mündliche Prüfung oder 1 Portfolio oder 1 Projektbericht
TEL 1 Recht: Transnational Relations and Law	Pflicht	2 Seminare	6	1 Hausarbeit oder 1 Referat oder 1 Klausur oder 1 mündliche Prüfung oder 1 Portfolio oder 1 Projektbericht
MM 2 VWL: b) Macroeconomics	Pflicht	1 Vorlesung und 1 Übung	6	1 Hausarbeit oder 1 Referat oder 1 Klausur oder 1 mündliche Prüfung oder 1 Portfolio oder 1 Projektbericht
TEL 2 VWL: International Trade, Production and Change	Pflicht	1 Vorlesung und 1 Seminar	6	1 Hausarbeit oder 1 Referat oder 1 Klausur oder 1 mündliche Prüfung oder 1 Portfolio oder 1 Projektbericht
MM 3 Recht: a) International and EU Econo- mic Law	Pflicht	2 Seminare	6	1 Hausarbeit oder 1 Referat oder 1 Klausur oder 1 mündliche Prüfung oder 1 Portfolio oder 1 Projektbericht
CHI 2 VWL: China in the World Economy	Pflicht	Online gestütztes Lernen	6	1 Hausarbeit oder 1 Referat oder 1 Klausur oder 1 mündliche Prüfung oder 1 Portfolio oder 1 Projektbericht
CHI 4 VWL/Sprache: Economy and Culture in China	Pflicht	1 Vorlesung und 1 Seminar	6	1 Hausarbeit oder 1 Referat oder 1 Klausur oder 1 mündliche Prüfung oder 1 Portfolio oder 1 Projektbericht
CHI 5 VWL: Chinese Economy in Transfor- mation (in China)	Pflicht	2 Seminare	6	1 Hausarbeit oder 1 Referat oder 1 Klausur oder 1 mündliche Prüfung oder 1 Portfolio oder 1 Projektbericht
CHI 6 BWL/VWL: Business Practice in China (in China)	Pflicht	2 Seminare	6	1 Hausarbeit oder 1 Referat oder 1 Klausur oder 1 mündliche Prüfung oder 1 Portfolio oder 1 Projektbericht
CHI 7: Wirtschaftschinesisch III (in China)	Pflicht	Sprachkurs	6	1 Hausarbeit oder 1 Referat oder 1 Klausur oder 1 mündliche Prüfung oder 1 Portfolio oder 1 Projektbericht
MM 4 Professionalisierung: e) Wirtschafts- und Rechts- chinesisch	Pflicht	Sprachkurs	6	1 Hausarbeit oder 1 Referat oder 1 Klausur oder 1 mündliche Prüfung oder 1 Portfolio oder 1 Projektbericht
CHI 3: Wirtschafts- und Rechts- chinesisch II	Pflicht	Sprachkurs	6	1 Hausarbeit oder 1 Referat oder 1 Klausur oder 1 mündliche Prüfung oder 1 Portfolio oder 1 Projektbericht
CHI 8 BWL/VWL/Sprache: Praktikum in China (in China)	Pflicht	Praktikum und Praktikumsbericht	6	1 Hausarbeit oder 1 Referat oder 1 Klausur oder 1 mündliche Prüfung oder 1 Portfolio oder 1 Projektbericht
CHI 1 Recht: Law in China	Pflicht	1 Vorlesung und 1 Seminar	6	1 Hausarbeit oder 1 Referat oder 1 Klausur oder 1 mündliche Prüfung oder 1 Portfolio oder 1 Projektbericht
MM 6 BWL: Strategisches Management	Pflicht	1 Vorlesung und 1 Seminar	6	1 Hausarbeit oder 1 Referat oder 1 Klausur oder 1 mündliche Prüfung oder 1 Portfolio oder 1 Projektbericht
<b>Gesamt</b>			<b>90</b>	<b>15</b>

**(3) Masterabschlussmodul**

Das Masterabschlussmodul umfasst 30 Kreditpunkte und besteht aus:

		<b>Art und Menge der Lehrveranstaltungen</b>	<b>KP</b>	<b>Art und Anzahl der Modulprüfungen</b>
Forschungskolloquium	Pflicht	1 Kolloquium	6	Kolloquium
Masterthesis	Pflicht	-	24	Masterthesis
<b>Gesamt</b>			<b>30</b>	<b>2</b>

<sup>i</sup> The information covers only aspects directly relevant to purposes of the Diploma Supplement. All information as of 1 July 2005.

<sup>ii</sup> *Berufsakademien* are not considered as Higher Education Institutions, they only exist in some of the *Länder*. They offer educational programmes in close cooperation with private companies. Students receive a formal degree and carry out an apprenticeship at the company. Some *Berufsakademien* offer Bachelor courses which are recognized as an academic degree if they are accredited by a German accreditation agency.

<sup>iii</sup> Common structural guidelines of the *Länder* as set out in Article 9 Clause 2 of the Framework Act for Higher Education (HRG) for the accreditation of Bachelor's and Master's study courses (Resolution of the Standing Conference of the Ministers of Education and Cultural Affairs of the *Länder* in the Federal Republic of Germany of 10.10.2003, as amended on 21.4.2005).

<sup>iv</sup> "Law establishing a Foundation 'Foundation for the Accreditation of Study Programmes in Germany'", entered into force as from 26.2.2005, GV. NRW. 2005, nr. 5, p. 45 in connection with the Declaration of the *Länder* to the Foundation "Foundation for the Accreditation of Study Programmes in Germany" (Resolution of the Standing Conference of the Ministers of Education and Cultural Affairs of the *Länder* in the Federal Republic of Germany of 16.12.2004).

<sup>v</sup> See note No. 4

<sup>vi</sup> See note No. 4